



## *C'era una volta...*

Così potrebbe cominciare anche la storia del nostro Asilo, ma non si parla di Re, Regine, Principi, Principesse, Maghi, Streghe o pozioni magiche, si parla di Persone che con tanto amore, dedizione e bontà per ben centoventisei anni hanno: sognato, voluto, costruito, ampliato, mantenuto e tramandato questo Asilo fino ai nostri giorni, così come lo vedete adesso.

Tutto ha inizio nel lontano 1891, quando a Locate Varesino si forma il primo embrione dell'Asilo Infantile.

Il Primo Registro Giornaliero ne è testimonianza. La classe femminile era già composta di 23 alunne, scorrendo i nomi si nota come siano tuttora presenti nella nostra comunità: Corbella, Stevenazzi, Bianchi, Colombo, Morganti, Castiglioni, Ceriani, Canavesi, Galli, Bogani, Uslenghi, Montani, Volontè e Legnani; trisnonni degli attuali frequentatori.

Asilo di **Socals-Parresius.**  
 Periodo **Del mese di Novembre 1891.**

Numero d'ordine	Prenome e Nome	Numero di matricola	GIORNI DEL																			
			1	2	3	4	5	6	7	8	9	10	11	12	13	14	15	16	17	18	19	20
<b>Bambini.</b> Ses. II. e III.																						
1	Carbella	Carbella	1	/	/	/	/	/	/	/	/	/	/	/	/	/	/	/	/	/	/	/
2	Stevanuzzi	Angela	2	/	/	/	/	/	/	/	/	/	/	/	/	/	/	/	/	/	/	/
3	Colombo	Felice	10	/	/	/	/	/	/	/	/	/	/	/	/	/	/	/	/	/	/	/
4	Moganti	Enrico	18	/	/	/	/	/	/	/	/	/	/	/	/	/	/	/	/	/	/	/
5	Castiglioni	Luigia	19	/	/	/	/	/	/	/	/	/	/	/	/	/	/	/	/	/	/	/
6	Castiglioni	Maria	20	/	/	/	/	/	/	/	/	/	/	/	/	/	/	/	/	/	/	/
7	Castiglioni	Angela	24	/	/	/	/	/	/	/	/	/	/	/	/	/	/	/	/	/	/	/
8	Colombo	Cristina	25	/	/	/	/	/	/	/	/	/	/	/	/	/	/	/	/	/	/	/
9	Castiglioni	Maria	28	/	/	/	/	/	/	/	/	/	/	/	/	/	/	/	/	/	/	/
10	Cuciani	Antonia	31																			
11	Castiglioni	Virginia	37																			
12	Colombo	Serafina	38																			
13	Carraresi	Giovanni	41																			
14	Galli	Salina	45																			
15	Moganti	Giovanni	48																			
16	Galli	Caterina	52																			
17	Castiglioni	Maddalena	53																			
18	Castiglioni	Androgina	55																			
19	Uslenghi	Angela	56																			
20	Stevanuzzi	Wasa	61																			
21	Montani	Maria	66																			
22	Volontè	Maria	67																			
23	Longoni	Luigia	71																			

Primo registro giornaliero dell'anno 1891

Nel volumetto pubblicato in occasione dei Cento Anni dell'Asilo, il Professor Ferdinando Bernasconi scrive:

<<In quell'epoca, a Locate, esisteva una: "Congregazione di Carità", la quale garantiva che i lasciti testamentari di persone nobili o facoltose, destinati alla chiesa e ai poveri, andassero a buon fine, rispettando la volontà dei testatori.

Di particolare interesse sono: il testamento del Conte Orazio Caimi, risalente al 1631, e quello del Nobile Giovanni De Wich del 1836.

Quasi tutti insistono, comunque, che le rendite dei loro lasciti siano elargite: **".....ai più poveri di buona voce e fama, agli infermi, ai cronici, alle nubende senza dote...."**

Nel 1884, anno in cui Locate contava 1350 anime, il parroco don Luigi Passoni, amministratore della Causa Pia De Wich, con il voto favorevole della locale Congregazione di Carità, propose al Consiglio Comunale di impiegare la risorsa esuberante della rendita annua di detta Causa Pia per costruire un Asilo Infantile con scuola festiva per l'adolescenza.

I Consiglieri deliberarono, ad unanimità di voti di approvare la proposta del Parroco.

Nel 1895, don Passoni predispose poi un progetto per erigere un Asilo ma, non essendo tale progetto sostenuto da adeguati mezzi finanziari, sia per la costruzione dell'edificio, sia per il mantenimento dell'Istituzione negli anni seguenti, non ottenne il nulla osta del Ministero dell'interno.>>

### *De Wich*

Nel libro **"Memorie di Locate Varesino"** di Monsignor Carlo Castiglioni si può leggere:

<<Nella seduta primaverile del 1891 il Consiglio Comunale nominava una commissione provvisoria, perché studiasse il modo di dar vita ad un Asilo Infantile in paese. I Commissari, prof. Giovanni Castiglioni, Carnelli Carlo, Villa Ernesto e Caimi Gaudenzio, nella seduta consigliare di settembre, riferirono le pratiche esperite con esito felice e rassegnarono il loro mandato, avendolo esaurito nel modo, che era stato loro demandato. Essi invero avevano dato vita ad un asilo provvisorio, grazie alle oblazioni di generosi privati, negli anni 1892 – 1893 l'Asilo funzionò con soddisfazione di tutto il paese.

# CONTO ECONOMICO

delle rendite e spese, delle sopravvenienze attive e passive

dell' esercizio 189/92

DESCRIZIONE DEI TITOLI	SOMME	
	PARZIALI	TOTALI
<i>Entrate.</i>		
1. Dalle azioni sottoscritte per l'impianto	337. 50	
2. - Da offerte diversi di privati	104. 55	
3. - Da aumenti e trasferimenti	35. -	
4. - Dalla locale Congregazione di Carità	200. -	
5. - Da ricavo del Banco di Beneficenza	20. -	
6. - Dai mensili degli alunni	325. 50	
7. - Dal sig. Ercole Foglia per acquisto de' graminati festivi	50. -	
		1262. 55
<i>Uscite.</i>		
1. Al sig. Silvia Erba maestro - per stipendio	516. 50	
2. - Al sig. Pasciella Maria - assistente - idem	124. -	
3. - Al sig. Ray. Carlo Erba per affitto locali	100. -	
4. - Al diversi per fornitura arredamento scolastico	264. 95	
5. - Al diversi per oggetti forniti per il Banco di Benef.	25. 55	
6. - Al diversi per fornitura attrezzi e materiali per la fabbricazione di spargole	39. 50	
7. - Al sig. Camelli C. per somministrazione di carbonina per i graminati quotidiani	75. 00	
8. - Al sig. Camelli Carlo per somministrazione di carbonina per i graminati festivi	50. -	
9. - Al piccoli spese diverse	11. 00	
		1206. 50
Risultato economico in (1) <u>aumento</u> del seguente Stato dei capitali . . . . .		L. 56. 05

(1) aumento o diminuzione.

Questa Amministrazione si pose tosto all'opera per consolidare l'Istituzione, col provvederla di sede propria e col dotarla di una rendita annua, perché meglio rispondesse al suo scopo, col minor aggravio delle famiglie. In breve giro di tempo, si poté poi acquistare una porzione di case di proprietà del sig. Erba.....>>

Il 20 maggio 1897, con la tradizionale formula: "Per grazia di Dio e per volontà della Nazione", il Re UMBERTO I° approvava lo Statuto Organico per la Congregazione di Carità, e il 29 agosto, da Monza, lo stesso Re UMBERTO I° eresse l'Asilo Infantile di Locate Varesino in ENTE MORALE e ne approvò lo Statuto.

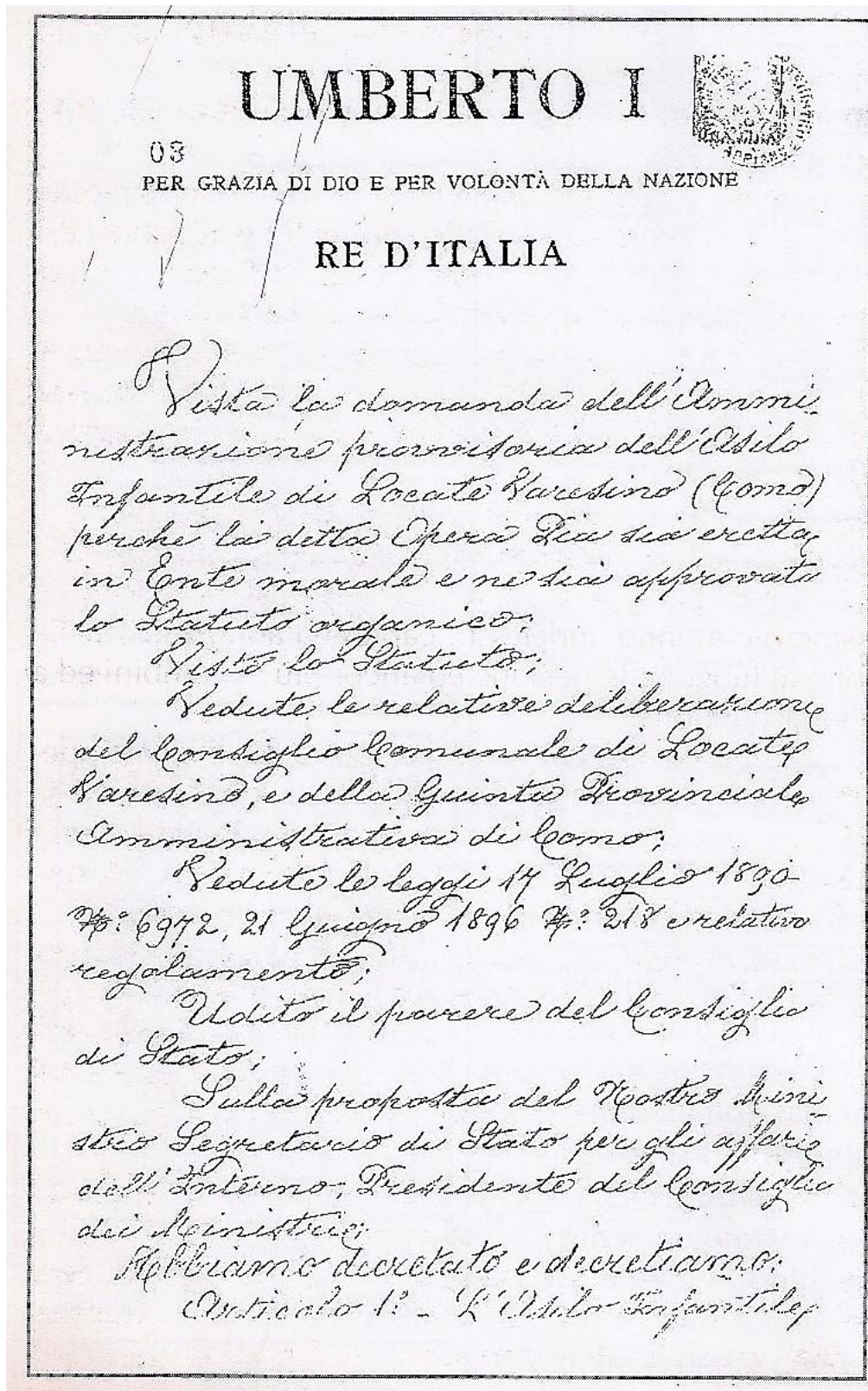

di Locate Pavesino è eretto in Corteo  
morale.

Articolo 2° - È approvato lo Statu-  
to organico di detto Asilo compo-  
sto di 15 articoli.

Detto Statuto sarà munito di  
visto e sottoscritto d'ordine Regio  
dal Ministro proponente.

Ordiniamo che il presente De-  
creto munito del Sigillo dello Stato  
sia inserito nella raccolta ufficiale  
delle leggi e dei decreti del Regno  
d'Italia, mandando a chiunque  
spetti di osservarlo e di farlo ob-  
servare.

Dato a Roma 29 Agosto 1897

Firmato - Umberto

Controfirmato - Rudinì

Per copia conforme

Il Direttore  
Capo di Divisione  
G. Arrivabetti



Questo è solo l'inizio, andando a curiosare nell'archivio sono stati trovati documenti interessanti e curiosi che evidenziano come questa istituzione sia sempre stata considerata e gestita con la massima attenzione.

Boll. 80

# Società d'Assicurazioni "DANUBIO,"

SEDE IN ITALIA

MILANO - Corso Vittorio Emanuele, N. 26 (Palazzo proprio) - MILANO

Capitale sociale L. 2,500,000 versato per intero

Fondi di Garanzia al 1° Gennaio 1896 L. 32,328,596.72



Lib. 332

Agenzia

di C MILANO li 16 Set 1898

*Spetta Annone dell'Asilo Infantile di Locate V*

È stata fatta l'occorrente annotazione delle it. L. 4, 20

che oggi avete pagate in saldo della seconda annualità della

Polizza N. 127910 scadente il 15 Ottobre 1898

Premio . . . . . L. 3, 50

Tassa Gov. cat. . . . . % » 0, 70

L. 4, 20

IL CASSIERE

*Giuseppe [Signature]*

Ricevuta per il pagamento di £ 4,20 per il saldo della prima assicurazione

# ASILO INFANTILE DI LOCATE VARESIINO

BILANCIO 1898

N. 3 del Registro Mandati

## MANDATO DI PAGAMENTO

Titolo 1. Categ. 1. Articolo

Il Signor *Carnelli Carlo*

Somma stanziata	L.	500	v
Somma mediante storno			
Totale disponibile	L.	500	v
Pagamenti già fatti L.			
Montare del presente		600	v
			300
Rimaneza disponibile	L.	-	-

Tesoriere dell'Asilo Infantile di Locate Varesino pagherà sui fondi risultanti dal Bilancio dell'anno 1898 all'individuo infranominato la somma di italiane Lire *cinguecento* cent.  per le cause qui appresso indicate che mediante il presente debitamente quitanzato e corredato dagli annessivi documenti ne sarà scaricato nel suo conto.

COGNOME E NOME dei Creditori	INDICAZIONE DELLE SPESE	SOMMA da Pagarsi	DOCUMENTI in appoggio	FIRMA del percipiente per servire di quitanza
<i>Cereda Luigina</i> <i>Maestra</i>	<i>Suo stipendio anno scolastico 1898</i>	<i>500 v</i>		<i>[Firma]</i>

Locate Varesino, il *31embre* 1898

Il Presidente

*[Firma]*

IL MEMBRO

*[Firma]*

IL RAGIONIERE

Stipendio pagato alla prima maestra dell'asilo per l'anno scolastico 1898



Locate Varesino, li 12 Gennaio 1900

# SAIBENI SERAFINO & FIGLI

FALEGNAMI

Sig. Saverio fatto per l'asilo

Dare

Maggio 2	Guastato una sedia e riparato in parte	3. 50
8	Messo un vetro	1. 00
	Guastato i serramenti	1. 20
	Fatto la bradella dei banchi	9. 00
Agosto 20	Fatto N° 20 bastoni per la ginnastica	3. 15
Novembre 12	Messo un vetro	1. 00
	Fatto mezza giornata e frute	1. 25
	Guastato tutte le lavagnette	1. 40
		<u>L 21. 50</u>

Interventi di manutenzione

Gli anni passarono, l'Asilo funzionava e prosperava, il plauso della popolazione era generale. Nel Consiglio di Amministrazione di quegli anni figurava sempre il Parroco, che sorvegliava sia la didattica sia l'aspetto ricreativo. Per il paese di Locate si trattava di un enorme progresso.

Ritorniamo a quanto scrisse il Professor Bernasconi:

*<< Nel 1904, la gestione formativa e didattica dell'Asilo venne affidata alle R.R. Suore dell'Immacolata di Ivrea.*

*Quando però la Madre Superiora, che accompagnava le tre suore richieste, vide l'ambiente dove dovevano operare le sue figlie spirituali, le apparve così fatiscente ed umido, nonostante i lavori fatti eseguire da don Passoni, che si mostrò molto indignata, tanto che voleva riportare le sue suore ad Ivrea.*

*Il Parroco, usando tutta la diplomazia di cui era capace, con tatto, e finezza promesse degli adeguati ampliamenti e restauri, poté persuaderla a lasciare le tre religiose assegnate all'Asilo di Locate Varesino.*

*I membri del Consiglio di Amministrazione dell'Asilo, di cui era presidente il parroco stesso, riconobbero giuste e perfettamente rispondenti a verità quelle osservazioni e si diedero da fare per riparare e adattare alla meglio i locali e l'arredamento con uno sforzo continuo, indefesso, capito ed apprezzato dalle suore, che si affezionarono al luogo, alle persone ed ancor più ai bambini ed a quanti frequentavano quell'istituzione.....>>*



Fedeli all'insegnamento di Madre Antonia Maria Verna, nel nostro Asilo nel corso degli anni si sono succedute:

1905/14 Suor Maria Castoldi  
1906/16 Suor Maria Varallo  
1912/18 Suor Igina Torelli  
1914/14 Suor Teobaldina Re  
1914/16 Suor Gustava Scurati  
1914/18 Suor Maria Bambina Rancilio  
1916/17 Suor Patrizia Pastore  
1917/20 Suor Laurentis Scurati  
1918/24 Suor Maria Leonardi Vergani  
1919/20 Suor Ernesta Zarinelli  
1921/30 Suor Ermanna Banfi  
1921/31 Suor Domenica Vernassa  
1924/30 Suor Pia Franceschini Milani  
1930/38 Suor Gustava Scurati  
1930/31 Suor Tecla Vincenza Di Giovanni  
1935/48 Suor Agnese Cecilia Stanco  
1935/39 Suor Maria Soccora Colangelo  
1936/37 Suor Ambrosia Petitti  
1937/38 Suor Gustava Scurati  
1938/42 Suor Melania Maria Oggioni  
1939/42 Suor Maria Marzano  
1943/47 Suor Lena Maria Barzanò  
1943/47 Suor Emma Luigia Panzeri  
1948/51 Suor Antonia Enrica Grassi  
1951/55 Suor Teobaldina Re  
1955/61 Suor Teresa Carmine Macchi  
1956/64 Suor Pierina Maria Croci  
1961/67 Suor Maria Emilia Radrizzani  
1965/93 Suor Maria Assunta Guglielmetti  
1966/67 Suor Angelica Saveria Mandelli  
1967/73 Suor Anna Enrica Rigoli  
1967/78 Suor Pia Luigina Banfi  
1971/75 Suor Pia Battista Faccendini  
1973/79 Suor Teresa Petronilla Saini  
1973/77 Suor Pia Vittorina Rimoldi  
1975/86 Suor Tommasina Salvetti  
1977/80 Suor Anna Alfreda Zaccaria  
1978/80 Suor Maria Bianca Radrizzani  
1979/80 Suor Anna Edvige Marcarini  
1980/83 Suor Alba Angelica Bellini  
1980/89 Suor Giulia Agnese Fusé  
1983/91 Suor Fernanda Eugenia Simionato  
1983/84 Suor Paola Angelina Pariani  
1986/97 Suor Palmira Giuseppina Bottini  
1989/91 Suor Elena D'angelo  
1991/96 Suor Enrica Carla Carnovali  
1991/93 Suor Piera Maria Sala  
1993/96 Suor Piera Teresa Grittini  
1996/09 Suor Luigia Carla Montorfano  
1996/= Suor Pierantonina Pacioni

1997/03	Suor	Gesuina Francesca Ottolina
2004/13	Suor	Giuseppina Elvira Cappelletti
2009/17	Suor	Giuseppina Donata Manca
2013/16	Suor	Carla Teofana Colombini
2016/==	Suor	Luigia Carla Montorfano
2017/==	Suor	Dina Ratti

Con amore e passione hanno svolto la loro missione procurandosi la stima e la benevolenza di tutta la popolazione.

Suor Luigia Carla Montorfano, Suor Pierantonia Pacioni, Suor Dina Ratti, sono le tre suore presenti attualmente all'Asilo.

Nello stesso arco di tempo, i Presidenti che si sono succeduti nella gestione dell'Asilo sono stati:

Don Luigi Passoni	dal 5 ottobre 1884	al 1 gennaio 1910
Don Camillo Cereda	dal 1 gennaio 1910	al 13 Ottobre 1915
Carena Conte Camillo	dal 13 ottobre 1915	al 16 maggio 1920
Catenaci Sig. Emilio	dal 16 maggio 1920	al 11 giugno 1925
Castiglioni Dr. Giovanni	dal 11 giugno 1925	al 14 gennaio 1927
Don Stefano Ballarati	dal 14 gennaio 1927	al 20 maggio 1961
Don Andrea Riva	dal 5 dicembre 1961	al 12 marzo 1963
Volontè Sig. Luigi	dal 12 marzo 1963	al 25 gennaio 1980
Antognazza Sig. Ernesto	dal 22 settembre 1980	al 26 gennaio 1991
Canavesi P.I. Costante	dal 26 gennaio 1991	al 15 gennaio 1996
Rudi Sig. Remo	dal 15 gennaio 1996	al 09 ottobre 2005
Antonioli Sig. Aldo	dal 20 dicembre 2005	al 15 marzo 2007
Finoli Sig. Fabrizio	dal 15 marzo 2007	

Premiata Officina per la Costruzione d'Apparecchi di Riscaldamento e Ventilazione  
 e FABBRICA di STUFE.

DITTA **FERDINANDO ARMINATI** VARESE

APPLICAZIONE DI CAMPANELLI ELETTRICI

CALORIFERI a VENTILAZIONE ed ALIMENTAZIONE AUTOMATICA

RISCALDAMENTI a TERMOSIFONE - ACQUA CALDA ed a VAPORE BASSA PRESSIONE per SERRE - UFFICI SCUOLE - MAGAZZENI - ALBERGHI - OSPEDALI

BAGNI - DOCCIE - LAVANDERIE - ASCIUGATOI per BIANCHERIA - SERVIZI d'ACQUA CALDA e FREDDA TUBAZIONI d'ACQUA

SPECIALITÀ in CUCINE ECONOMICHE per ALBERGHI e CASE PRIVATE CON e SENZA TERMOSIFONE

*Sig.rett. Anon. dell'Asilo Infantile di Locate Varesino*

*Per le seguenti merci speditevi d'ordine col mezzo pagabili qui in valuta effettiva*

La merce viaggia a rischio e pericolo del Committente - La spesa degli Operai per la posa in opera è a carico del Committente - Non si ammettono reclami otto giorni dopo il ricevimento della merce.

1912 Varese 17 Aprile 1912 **DARE**

<i>flu 28</i>	<i>Comitura di una cucina per uso Asilo Infantile, con pentole rame. Opus. per sollevamento caldaie, il tutto dato in opera per la somma complessiva di</i>	<i>400.-</i>
	<i>Decorazione di una caldaie rame</i>	<i>35.-</i>
	<i>Saldati</i>	<i>365.-</i>

*Arminati Giovanni*

Locate Varesino 20-Aprile 1912

Già allora lo spirito innovativo portava a rendere il lavoro meno gravoso

STAR BONVICCO-COMO

Buonerr. Amministrazione dell' Ospizio Infantile  
di  
Locate Varesino

Per avere trasportato da Varese a Locate Varesino la Lucina	
comunicata con cavallo	Viaggio
	₤ 6. -
Vitto e spese per cavallo	" 2. 40
Due viaggi a Morrate per acquisto Carbi di Gres con cavallo	" 2. 40
	<hr/>
	Totale
	₤ 10. 80

Locate Varesino, 30 Ottobre 1912

Galli Carlo

Salutato in ₤ 10. -  
Locate Varesino 18 aprile 1913  
In fede Galli Carlo



Il trasporto, era effettuato con il carro, e prevedeva le spese per il "carrettiere" e logicamente per il cavallo.



BILANCIO 191 <sup>2</sup>

N. <sup>4</sup>  
del Registro Mandati

# Asilo Infantile

*Locate Varesino*



## MANDATO DI PAGAMENTO

Tit. / Cat. Art.

Il Sig. *Mariani Luigi* Tesoriere di questo Asilo Infantile, residente in *Locate Varesino* pagherà sui fondi risultanti dal Bilancio dell'anno 191 <sup>2</sup> a individuo infranominat la somma di lire *Centoottantasette* cent. *Cinquanta* per le cause qui appresso indicate, e mediante il presente debitamente quitanzato e corredato dagli annessi documenti ne sarà scaricato nel suo conto finale.

Somma stanziata . . . . . L.	750 -
Somma mediante storno <i>oppint.</i>	75 -
Totale disponibile L.	825 -
Pagamenti già fatti L.	637, 50
Montare del presente >	187, 50
Rimaneza disponibile . . . L.	- -

SARDINO-VOLANTE FILIPPO - TIPOGRAFO

COGNOME E NOME	INDICAZIONE delle spese	SOMMA da pagarsi	DOCUMENTI in appoggio	Firma dei percipienti per servire di quitanza
<i>Suor Maria Castoldi</i>	<i>Stipendio di Maestra Direttore per 5.° bimestre 1912</i>	125.-	<i>Bilancio Rev.</i>	<i>Suor Maria Castoldi</i> 
<i>Suor Maria Varallo</i>	<i>Comp. sopra di Sottomaestra</i>	62.50		<i>Suor Maria Varallo</i> 
		<u>187.50</u>		

*Locate Varesino, il 12 dicembre 1912*

IL PRESIDENTE

IL MEMBRO  
*ca. Barbieri*

*Sar. Cereda Carrillo*

IL SEGRETARIO

*[Signature]*

Le Reverende suore insegnavano, si era arrivati ad avere una maestra "Direttore" ed una "Sottomaestra"

# Cooperativa di Consumo

LOCATE VARESINO

Li 20 luglio 1913

Merce somministrata all'Asilo Infantile di  
Locate Varesino

3 Novembre 1912	Riso Kg. 109.- a L. 0.45	L. 49.05
	Lardo Kg. 19.500 " 2.10	" 40.95
12 febbraio 1913	Riso Kg. 109.- " 0.45	" 49.05
	Lardo " 20.- " 2.10	" 42.-
14 maggio "	Pasta Kg. 61.- " 0.60	" 36.60
17 giugno "	Lardo " 9.200 " 2.10	" 19.32
5 luglio "	Riso " 28.- " 0.45	" 12.60
	Pasta " 20.000 " 0.60	" 12.00
	Totale	L. 261.57

L. Incaricato  
Montani Severino

Visto e liquidato in L. 261.- e si autorizza l'emissione del  
relativo mandato a saldo.

Locate Varesino, 29 luglio 1913

Il Consiglio d'Amministrazione  
Sec. Cereda Carlo  
Sec. Carlo Santoni  
C. Castiglioni

A quel tempo non esistevano le ASL, il menù giornaliero era un poco monotono, ma almeno c'era.



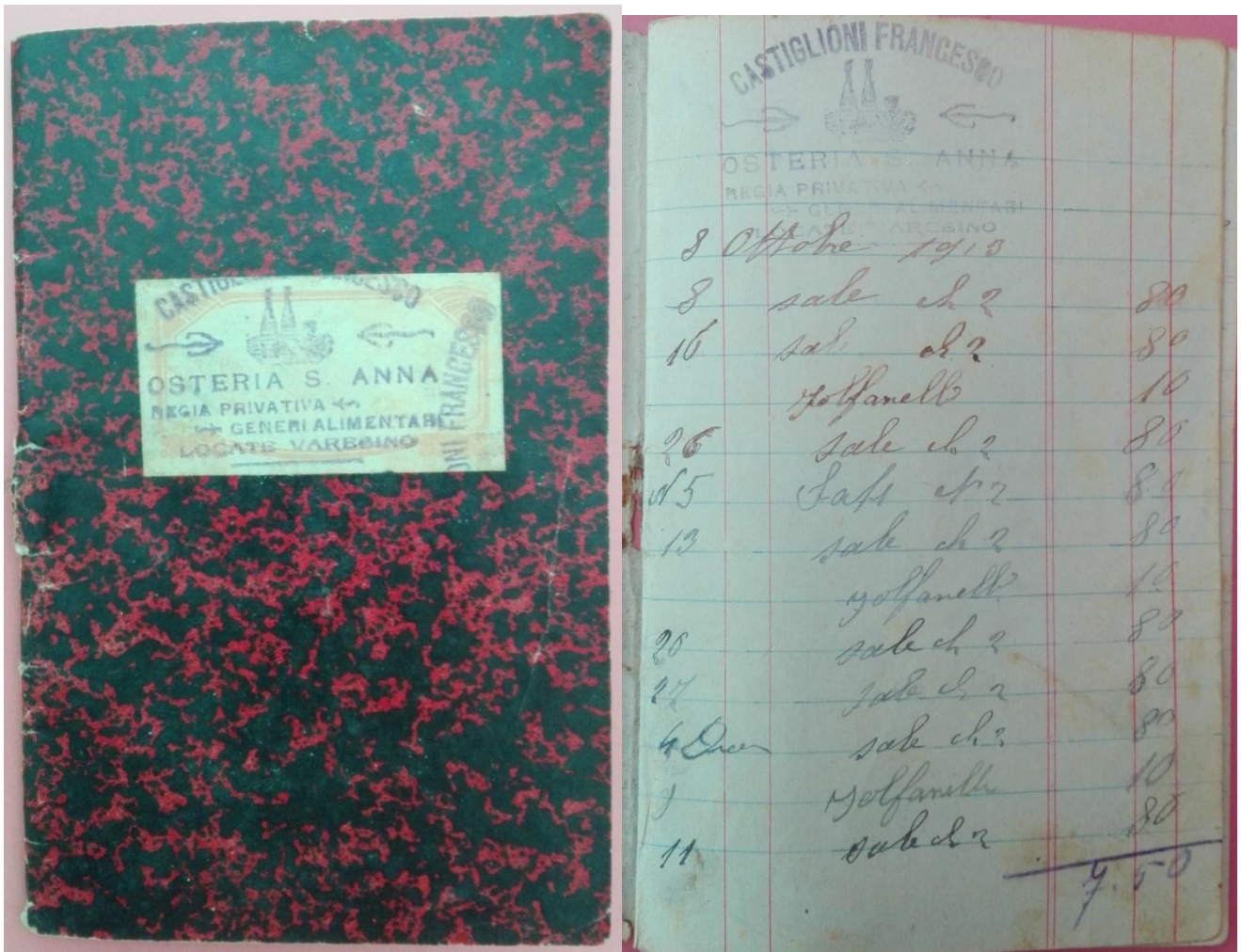

Sul "libretto" in uso a quei tempi, si segnava la spesa che poi veniva saldata mensilmente, ed in "Privativa" si acquistavano: sale e zolfanelli.

On.<sup>le</sup> Consiglio d'Amministrazione  
dell'Asilo Infantile De. Witz  
Locate Varesino

Il sottoscritto domanda il  
rimborso di L. 2.70 per altrettante  
anticipate durante l'anno 1914 per  
affrancazione della corrispondenza  
d'ufficio dell'asilo e come risulta dalle  
annotazioni in apposita colonna  
del Protocollo.

Locate Varesino, 31/12-1914

Stano Segretario

Rimborso spese per affrancature richiesto dal Segretario.

Officina da Fabbro e Maniscalco  
**Orsenigo Angelo**  
Ferramenta  
LOCATE VARESINO  
Prov. di COMO

li Luglio 20 1914

L.  Sig. Lavori per Esili Locate Varesino

**DARE**

Luglio 20	fat chiave cancellto		80
	Dat buchetto		1.80
1	fat 2 bacheche e topoli finestra		1.50
14	fat 10 cancanini		1.00
	Dat cement portano Cg 50		2.50
	fat ferato Cg 12		5.40
	Dat gesso Cg 7		35
	1915		
Luglio 16	Dat cement portano Cg 20		1.00
	Dat badione Cg 14		10.20
Ottobre 23	Dat chiodi francan Cg 10		5.00
	Dat chiodi cantiro Cg. 2.500		1.50
	fat grappe Cg 8		3.60
	Dat cement portano Cg 50		2.75
	Dat gesso Cg 2		10
	Dat cement portano Cg 50		2.75
Dicemb 12	giustt serratura canale		1.00
28	giustt serratura portina e cucina		1.80
	giustt taja		30
	giustt serratura cantina		1.00
			<u>13.35</u>

*per riparazione*  
*per Aquaragione*  
*per chiodi cantiro*  
*rimato da disco*

Lo storico "Farée" forniva cemento, chiodi e piccole riparazioni. La lingua comunemente parlata era il "dialetto"

Amministrazione Locale Saresino  
 asiglio  
 Dese a Pinaldo cortezzi Ramajo abiate Guaspa  
 9/8, 28/8 stagnato caldera grande e coperto L 13,50  
 stagnato altra caldera e coperto 8,00  
 stagnato caldajo 2,50  
 giustato cadino usato Ramiera 1,20  
 giustato daquatajo Rimesso manicho 1,50  
 a 2 tazze smaltato 1,00  
 stagnato caldajino

L 27,40

Per  per quitanza

2

Liquidato L 23

Le pentole avevano bisogno di manutenzione ed il "Ramajo" provvedeva. Forse abbondando con le "H", e risparmiando su altre consonanti, la parola "Asilo" non era ancora da tutti ben conosciuta.

NUOVO PRESTINO CON FABBRICA DI PASTE

A FORZA ELETTRICA



**FRATELLI CORTELEZZI**



ABBIATE GUAZZONE e Loccate Varesine

Li Loccate Varesine, 31-12-1924

Ci si rivolge l'Amministrazione del Asilo

3 Gennaio 1924	Riso belg <sup>mi</sup>	5		L	9,50
12 Febbraio	Riso "	50	180	"	90,00
24 "	Pasta "	20	180	"	36,00
19 Marzo	Riso "	50	200	"	100,00
21 "	Pasta "	20	190	"	38,00
11 Aprile	Riso "	30	"	"	54,00
11 Maggio	Pasta "	11	"	"	21,00
"	Riso "	100	"	"	200,00
28 Giugno	Riso "	100	"	"	200,00
"	Salsa "	"	"	"	6,00
"	Pasta "	10	"	"	19,00
1 Luglio	Salsa "	"	"	"	6,00
5 "	Riso "	54	"	"	108,00
20 "	Salsa "	"	"	"	3,00
"	Riso "	31	"	"	62,00
2 Agosto	Granov	"	"	"	4,85
10 Novembre	Pasta	19	"	"	34,00
18 Dicembre	Pasta	16	"	"	32,00

102,335

di Botte L  
vede liquidazione

# Cooperativa Combattenti

— Società Anonima Capitale Illimitato —

Locate Varesino li 8 Gennaio 1924  
(Prov. Como)

Spettabile Amministrazione  
Asilo Infantile - Locate

Per le seguenti merci fornitesi:

20/7	Riso	Kg 25.-	2 - L	2.00	50 -
"	Salza	matola da Kg 1.	6 -	6.00	6.00
15/5	Riso-	Kg 25.-	2 -		50 -
17/5	Riso-	" 25.-	2 -		50 -
12/5	Riso	" 25.-	2 -		50 -
"	Pasta	" 4.-	2 -		8 -
4/6	"	" 56.-	2 -		112 -
4/7	Lardo	" 13.500	9.50		128 25
14/11	Pasta	" 3.-	2 -		6 -
20/11	"	" 9.-	2 -		18 -
22/11	Lardo	" 3.-	11 -		33 -
"	Riso	" 25.-	2 -		50 -
4/12	"	" 25 -	2 -		50 -
10/12	Pasta	" 10-	2 -		20 -

L. E. O. O.

L 606 25

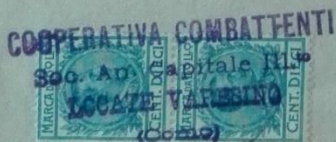

L 625.-

Passano gli anni, cambiano i fornitori, ma il menù rimane sempre quello

N. 8012-2

15  
3  
18.10



Il Prefetto  
della Provincia di Como

Veduta la deliberazione DEL CONSIGLIO DI AMMINISTRA  
ZIONE DELL'ASILO INFANTILE DI LOCATE VARESI NO;  
con la quale stabilisce di accettare

la donazione di 6 mila fatta dal Sig Comm. CATENACCI EMILIO.

210

INTENDENZA DI FINANZA  
COMO  
29 OTT 1924  
N. 21096  
Presidente

Vista la analoga domanda del  
dell'Asilo;  
Vista la legge 21 Giugno 1896 N. 218 ed il  
relativo regolamento approvato con R. De-  
creto 21 Luglio 1896 N. 561,  
Decreta

L'Asilo Infantile di Locate Varesino ;  
è autorizzato ad accettare la donazione  
di cui sopra,

Il presente decreto sarà pubblicato nel  
foglio degli Annunzi Legali della Pro-  
vincia a sensi della Legge succitata.  
Como, 25 Ottobre 1924 192

On. R. Intendenza  
di Finanza di  
Como  
(per la consegna)  
Il Prefetto  
Roggi



Anche allora la burocrazia era presente, per accettare una donazione, bisognava avere l'autorizzazione dal Prefetto.

# Per l'Asilo

Poette del 1929

£ 450 =

(B. È la somma rubata da ignoti ladri e quest'anno generosamente rimborsataci dal Com. batonacci)

Offerta straordinaria del  
Com<sup>te</sup> batonacci

„ 500 -

£ 950 -

18-10-930

I ladri son sempre esistiti, e fortunatamente anche i Benefattori.



GIUSEPPE FRONTINI

Neg. in Legna

Carbonate di SEPRIO

12  
Carbonate di Seprio 19/Nov. 1930 IX

Spett. Direzione "Asilo Infantile"

di Locate di Seprio

Eccovi fattura per legna da ardere fornita franco

Locate ai v. magazzini:

23/10 /1930 Legna scheggia Peso Netto Ql. 16,90 a £. 21,--

Importo £. 354,90

Bollo " 0,50

Totale £. 355,40

S.E.O.

Si liquida in £ 340 = trecentoquaranta-

L'Amministrazione

Lec. Stefano Ballarati

Antonini Giacomo

COMUNE DI SEPRIO  
(EX COMUNI DI CARBONATE, LOCATE VARESINO E MOZZATE)  
PROVINCIA DI COMO

**STATUTO**  
DELL' ASILO INFANTILE  
" GIOVANNI DE-WICH " **DI**  
LOCATE VARESINO DI SEPRIO

*Tip. Ditta Volontè Filippo Saronno*

---

---

## CAPO 1°

### **Origine e scopo dell' Asilo e mezzi dei quali esso dispone**

#### ART. 1

L' Asilo Infantile di Locate Varesino, frazione di Seprio, sorse nel 1892 ad iniziativa e con il concorso della locale popolazione.

Detto Asilo, intitolato a Giovanni De Wich, fu eretto in Ente Morale con R. Decreto 29 agosto 1897 ed ha attualmente un patrimonio valutato in circa L. 45.528.—.

#### ART. 2

L' Asilo ha per scopo di accogliere e custodire gratuitamente nei giorni feriali i bambini poveri di ambo i sessi dell'ex Comune di Locate Varesino ora Seprio dalla età dai tre ai sei anni, e di provvedere alla loro educazione fisica, morale ed intellettuale, nei limiti consentiti dalla loro tenera età.

Rimanendo posti disponibili, dopo l'ammissione dei poveri, possono essere ammessi anche bambini non poveri, verso il pagamento di una retta da stabilirsi dal Consiglio di Amministrazione.

#### ART. 3

I bambini ammessi all' Asilo non possono rimanervi oltre il principio dell'anno scolastico nel quale sono obbligati, secondo le vigenti leggi, per ragione di età, a ricevere l'istruzione elementare.

#### ART. 4

Non sono accolti i bambini non vaccinati, a meno che

= 8 =

CAPO VII°

**Disposizioni finali**

ART. 23

Per le materie non contemplate nel presente Statuto, si osservano le disposizioni legislative e regolamentari vigenti, e quelle, che, in avvenire, saranno emanate in materia di assistenza e beneficenza pubblica e circa la protezione e l'assistenza dell'infanzia.

Il presente Statuto, composto di n. 23 articoli, venne deliberato e adottato dal Consiglio di Amministrazione in carica nella seduta del giorno 26 settembre 1936, Anno XIV.

**Il Consiglio di Amministrazione**

IL PRESIDENTE

*fir.* Sac. Stefano Ballarati

**I Consiglieri**

*fir.* Antonini Giacomo

„ Frontini Natale

**Il Segretario dell'Asilo Infantile**

*fir.* Egidio Colombo

Visto IL PODESTÀ

Giannino Gianì

**MINISTERO DELL'INTERNO**

Visto : d'ordine di S. M. il Re d'Italia, Imperatore d'Etiopia, con le modifiche disposte dal R. Decreto di approvazione in data 15 novembre 1937-XVI.

IL MINISTRO

*fir.* MUSSOLINI

Per copia conforme :

p. IL DIRETTORE CAPO DIV. III

*fir.* Firma illegibile

*Il segretario  
Egidio Colombo*

*È copia conforme per  
uso amministrazione.*

Visto: **IL PRESIDENTE**  
*Sac. Ballarati*

*addi* 10 FEB. 1941  
Anno XIX



Viene stilato in nuovo Statuto firmato dall'allora ministro dell'interno Benito Mussoli

N. 1594



Asilo di  
Locali

194  
Visto per bollo da Lire Sei  
Il Procuratore del Registro

Competenza  
Residua



~~COMUNE DI~~ **SEPRIO**



(1) **Mandato di Pagamento N. 25**

**ESERCIZIO FINANZIARIO 1944**

RIFERIMENTO AL BILANCIO	
Tit. / Cap. / Art. / Lett.	
Somma stanziata	L. 3300,-
Aggiunte con storni autorizzati	"
Dedotte " " " "	"
<b>Totalità del fondo</b>	<b>L. 3300,-</b>
Pagamenti già fatti	9850,-
Importo del presente	147.60
	<b>9997.60</b>
<b>Rimanenza disponibile</b>	<b>L. 6697.60</b>

Il Tesoriere Sig.

*Paucio Lariano*

pagherà (2) al Molto Rev. Sig. *Don Gallarati Stefano - Presidente*

Lire

~~centoquarantasette e sessanta~~

per rimborso d'addebito pagate nell'anno 1944 alla  
Loc. Vizzola per luce elettrica fornita all'Asilo.

Producendo il presente mandato debitamente quietanzato, il Tesoriere verrà accreditato per la corrispondente somma.

Levis 31 gennaio 1945 - Anno XXIII

147.60

IL PRESIDENTE

*Don Gallarati*

IL SEGRETARIO

*Stefano*

Non soggetto all'imposta sull'entrata.  
Imposta sull'entrata assolta sui documenti originali come da atti entro richiamati.  
Imposta sull'entrata soddisfatta in abbonamento.  
Applicare le marche per imposta sull'entrata.  
Imposta sull'entrata da versarsi all'Ufficio del Registro con elenco N. . . . . del mese di . . . . .

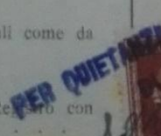

IL PERCIPIENTE

*Don Gallarati*

(1) Ente Comunale di Assistenza; Asilo Infantile; Ospedale, ecc.  
(2) al Sig.... (oppure) alle persone entronominate.

*<<....Il trascorrere degli anni, l'evoluzione politica e l'avvento del Fascismo che sopprime la Congregazione di Carità, incamerandone tutti i beni e le finalità nell'E.C.A. (Ente Comunale di Assistenza), influirono poco sui vari Consigli di Amministrazione e sulle buone suore. Queste, mantenendosi sempre fedeli alle idealità statutarie, cercarono di perfezionare sempre più la loro opera. Con sacrifici sì, ma con risultati sorprendenti.*

*Nel 1930, le vecchie panchine vennero sostituite con comodi banchetti nello stile di quelli delle scuole elementari. Vennero costruiti dai fratelli Natale e Giuseppe Frontini....>>*

*<<....Col passare degli anni, nonostante il regolare funzionamento dell'Asilo, gli Amministratori non potevano rimanere indifferenti di fronte al deperimento dell'edificio che, soprattutto per causa dell'umidità, causava non pochi inconvenienti ai bambini e alle suore stesse e, sollecitati anche dai genitori e dalle suore ispettrici, presero atto della necessità di abbattere il vecchio edificio ed erigerne uno nuovo, più grande e dotato di un arredamento più moderno e più razionale.*

*Nel fervore della Ricostruzione Nazionale e al rinnovamento politico degli anni che seguirono il Secondo Conflitto Mondiale, il Consiglio di amministrazione dell'Asilo, nella seduta del 24 settembre 1955, fece scrivere dal segretario sig. Francesco Canavesi nel verbale:>>*

**Verbale**

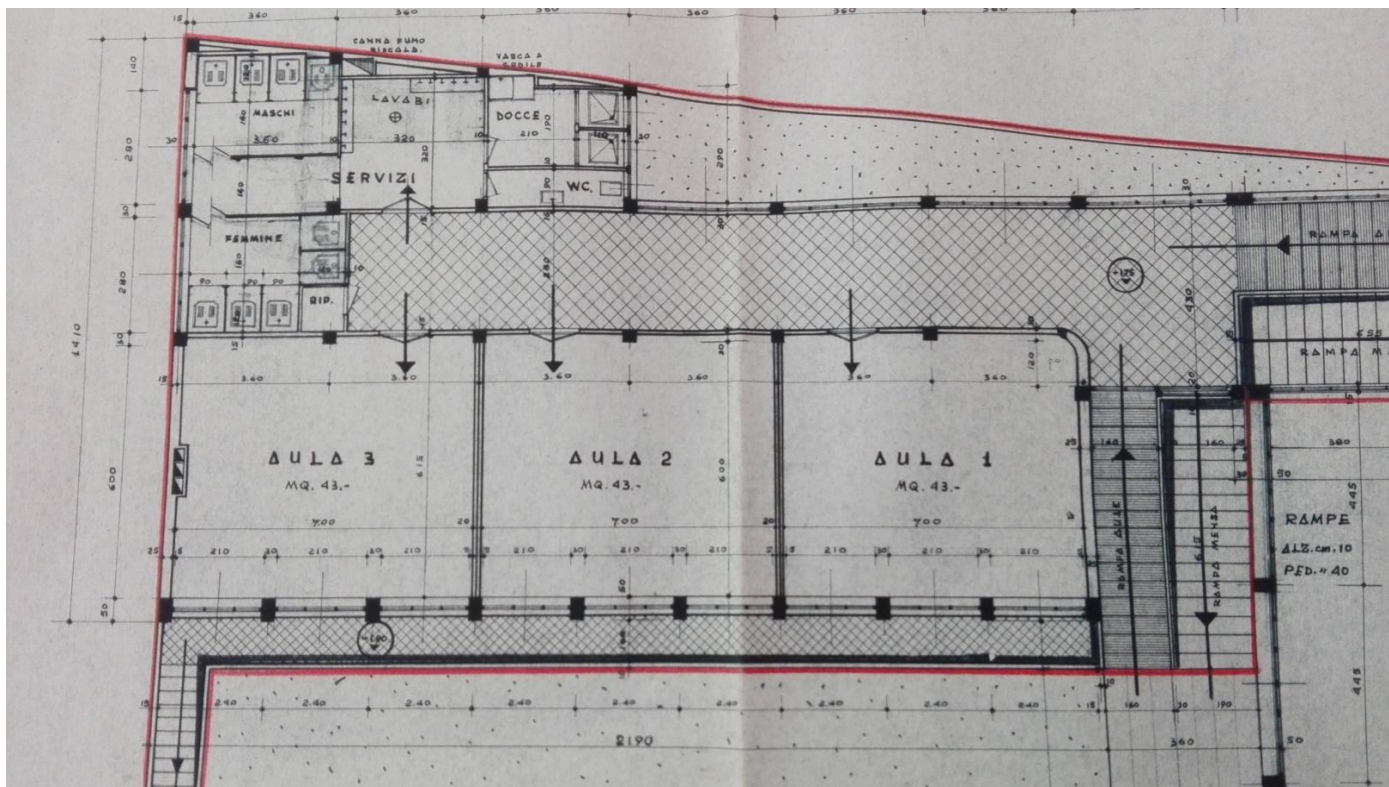

Il 20 settembre 1959 viene posta la prima pietra per la costruzione della nuova ala dell'Asilo, corrispondente all'attuale palestra, dormitori e aula di laboratorio al piano rialzato, refettorio, cucina e servizi nel seminterrato.

Trascorrono alcuni anni e nel 1971 si sente la necessità di ampliare nuovamente la struttura costruendo la porzione attualmente adibita alle aule del piano rialzato, l'atrio con la direzione, e gli appartamenti delle Reverende Suore al secondo piano.

La struttura, a parte qualche modifica rimarrà così fino ai giorni nostri.

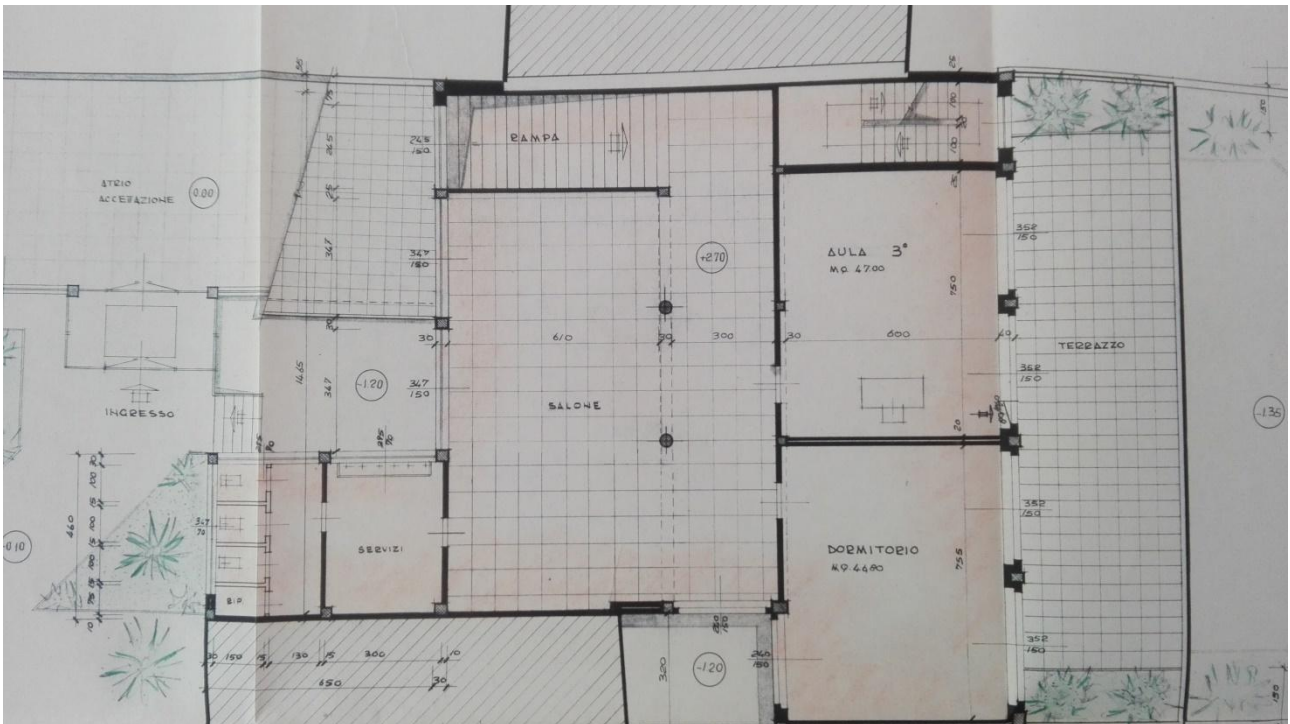
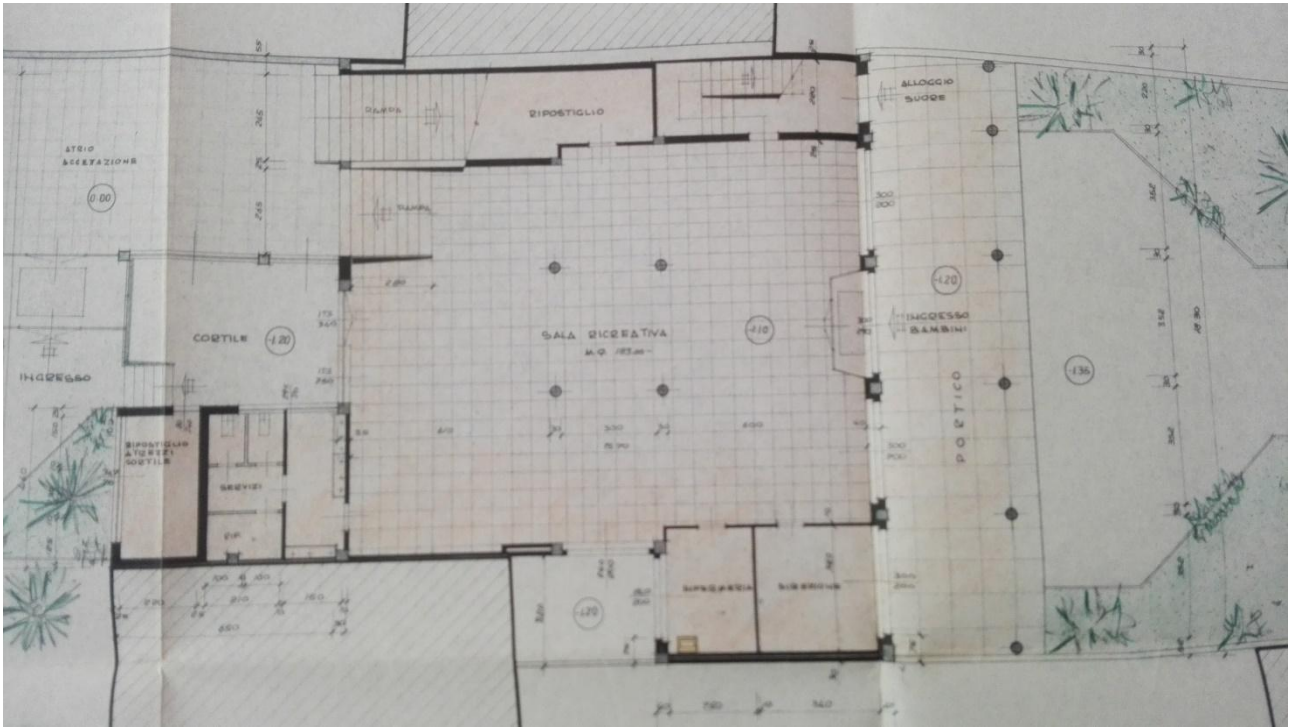

Col trascorrere degli anni gli adempimenti burocratici e le norme di sicurezza ci hanno imposto di intervenire per mantenere la struttura sempre efficiente e in sicurezza.



# ASILO INFANTILE "GIOVANNI DE WICH"

Eretto in Ente Morale con Decreto 29 agosto 1897

22070 LOCATE VARESINO (Como)

Prot. N. 6 Alleg. N. \_\_\_\_\_

Li, 27 marzo 1973

Risposta a nota N. 1127 Gab.

del 8.2.1973

Ai S. E. IL PREFETTO

OGGETTO: \_\_\_\_\_

22100 C O M O

Gentile Eccellenza,

ho ricevuto la cortese comunicazione in data 8 febbraio u.s., Prot. 1127 div. Gab., riguardante il contributo straordinario di £.6.000.000 accordato per il completamento dei lavori inerenti all'ampliamento dell'Asilo Infantile "Giovanni De Wich" e mi è caro esprimere i sensi della mia graditudine, con un sincero grazie a S.E., per la sensibilità dimostrata nell'appoggiare e sostenere la richiesta formulata al Ministero dell'Interno da parte della Prefettura di Como.

Con la presente confermo che la somma è stata regolarmente incassata dal nostro Tesoriere Banco Lariano - Agenzia di Mozzate - come da documentazione già inoltrata per via amministrativa. Assicuro inoltre che detta cifra verrà esclusivamente utilizzata per coprire parte del disavanzo accumulatosi a carico dell'Amministrazione dell'Asilo per effetto delle opere di ampliamento dei locali al fine di consentire la ricettività di un maggior numero di bambini (da circa 110 a circa 160) a partire dal prossimo Settembre, considerando appunto che il nostro è l'unico Asilo esistente nel Comune di Locate Varesino.

Il complesso è in fase avanzata di realizzazione (sono attualmente in corso di ultimazione gli impianti ausiliari interni) e può essere sottoposto in qualsiasi momento ad un eventuale sopralluogo per le constatazioni del caso e per i controlli contabili ritenuti opportuni.

Approfitto dell'occasione per pregare di voler esaminare la possibilità di istruire una nuova pratica tendente ad ottenere un analogo contributo, da destinare all'esercizio 1973/74, al fine di ridurre o sanare completamente l'ancora precaria situazione amministrativa dell'Asilo. All'uopo sarò veramente grato per le informazioni che potrò ricevere.

Mi scuso con Lei personalmente, Gentile Eccellenza, per l'ardire di questa nuova domanda, dettata unicamente dall'amore che nutro per la finalità dell'Asilo: sono comunque fiducioso nella benevolenza di S.E. e, con rinnovati ringraziamenti, deferentemente mi segno.

IL PRESIDENTE

( Luigi Volontè )  
*Luigi Volontè*

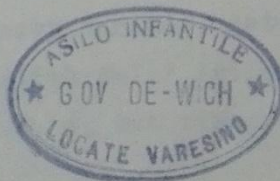

## C O N V E N Z I O N E

Tra l'Asilo Infantile "Giovanni de Vich" di Locate Varesino (Co), rappresentato dal Signor Antognazza Ernesto, domiciliato in via Cavour - Locate Varesino (Co); e la Congregazione delle Suore della Carità dell'Immacolata Concezione, dette d'Ivrea, con sede in Roma, via Valcannuta 200, legalmente rappresentata da Suor Vittoria Tagliabue, domiciliata in Roma, via Valcannuta n.200,

### SI CONVIENE E SI STIPULA QUANTO SEGUE:

Art.1° - La Congregazione delle Suore della Carità dell'Immacolata Concezione dette d'Ivrea, come sopra rappresentata, mette a disposizione dell'Ente n.4 Suore, di cui 2 in possesso di regolare diploma di Abilitazione all'insegnamento nelle Scuole di Grado Preparatorio; una di esse è responsabile dell'attività didattico-educativa.

La Comunità religiosa è governata da una Superiora locale che può anche assumere la direzione della Scuola. Essa rappresenta la Congregazione presso l'Ente nei rapporti di ordinaria amministrazione.

Art.2° - Di comune accordo il numero delle Suore, in caso di imprevedibili difficoltà, potrà essere variato con atti aggiuntivi che avranno la stessa scadenza della presente Convenzione.

Art.3° - Le Suore, ispirandosi al carisma di fondazione e ai valori cristiani che devono informare le proposte educative, adempiranno il loro compito attenendosi alle disposizioni di

legge, alle direttive didattiche e alla moderna pedagogia.

Art.4° - Le Suore assolveranno con impegno e diligenza le loro mansioni favorendo a tutti i livelli un clima di responsabile collaborazione con il Consiglio di Amministrazione e, nel rispetto delle competenze reciproche, con i rappresentanti degli organi collegiali.

Art.5° - Le Suore saranno coadiuvate da personale laico qualificato per l'insegnamento, assunto dall'Ente in base al numero delle sezioni, sentito il parere della Direttrice.

La Direttrice coordinerà l'attività educativa favorendo una serena collaborazione tra le insegnanti.

Art.6° - La preparazione della mensa, la pulizia dei locali e dei servizi sono affidate a personale laico ausiliario assunto dall'Ente, sentito il parere della Direttrice.

Art.7° - La Scuola Materna funzionerà per l'intero anno scolastico, rispettando il calendario previsto dalle competenti Autorità.

Art.8° - Le Suore avranno, a turno, un periodo di ferie retribuito, di 30 giorni ogni anno. Queste, d'intesa con l'Ente, potranno essere godute in più periodi, in genere durante il periodo estivo.

\* Art.9° - L'Ente corrisponderà alle due Suore Insegnanti, una retribuzione mensile lorda, oltre alla tredicesima mensilità, dell'importo pari al 50% del trattamento economico mensile corrisposto al personale laico di uguale qualifica dipendente

dall'Ente, con diritto, a titolo di compensazione, del restante 50%, al vitto e all'alloggio.

Le altre due Suore presteranno un servizio a titolo di volontariato gratuito.

Art.10° - La retribuzione mensile e la tredicesima mensilità saranno versate alla Superiora che è autorizzata a darne quietanza in nome e per conto della Congregazione.

Art.11° - L'Ente provvederà ad assicurare le due Suore Insegnante in base alle norme di legge vigenti. In caso di malattia e di invalidità il trattamento<sup>loro</sup> riservato è quello previsto dal contratto in uso nell'Ente per l'altro personale dipendente.

Art.12° - Le Suore, compatibilmente con gli impegni scolastici, e i doveri della vita religiosa, collaboreranno con il Parroco nelle attività parrocchiali.

Art.13° - La Superiora Generale e Provinciale, o una loro Delegata, hanno facoltà di visitare, ogni qualvolta lo ritengono opportuno, le Suore in servizio presso la Scuola Materna e, durante tale visita, sono ospitate presso le Suore.

Art.14° - La Superiora Provinciale ha facoltà di sostituire una o più Suore con altre di pari qualifica, quando motivi di ordine interno alla Congregazione lo esigono, dandone comunicazione all'Ente.

A sua volta l'Ente, per ragionevoli motivi, può richiedere alla Superiora Provinciale la sostituzione di una Suora, presentandone chiare motivazioni.

Art.15° - La presente Convenzione debitamente approvata dalle parti, ha la validità di un anno e si intende tacitamente rinnovata, salvo disdetta di una delle parti, con preavviso di almeno 180 gg. dall'inizio dell'anno scolastico, cioè entro il mese di marzo.

Eventuali modifiche di qualche articolo potranno essere valutate ed apportate di comune accordo.

Roma, 1° settembre 1985

La Legale Rappresentante

IL PRESIDENTE

della Congregazione

dell'ENTE



*Victoria Tagliolini*

F.to Antognazza E.

Asilo Infantile "GIOVANNI DE WICH"
28 APR. 2001
N° 330



✓

## Ministero della Pubblica Istruzione

Servizio per la Scuola Materna

IL CAPO DEL SERVIZIO

Prot.488/2437

**VEDUTA** la legge 10 marzo 2000, n. 62;

**VEDUTA** la C.M. 15 giugno 2000, n. 163;

**VISTO** l'art. 51, comma 10, della legge 23 dicembre 2000, n. 388 che inserisce il comma 4 bis all'art. 1 della legge 10 marzo 2000, n. 62;

**VEDUTA** la domanda con la quale il titolare della gestione della scuola materna non statale autorizzata indicata nel dispositivo del presente decreto ha chiesto il riconoscimento della parità scolastica;

**VEDUTE** le dichiarazioni rese dal richiedente in ordine alla sussistenza, relativamente alla istituzione scolastica di cui al presente decreto, dei requisiti previsti dalla citata legge n.62/2000 ai fini del riconoscimento della parità;

**SENTITO** il gruppo di lavoro costituito con Decreti Dirigenziali del 15.01.2001 e del 29.01.2001 al fine di valutare i progetti educativi ed i piani dell'offerta formativa inviati a corredo delle istanze;

**VEDUTO** il Decreto Legislativo 3/2/1993, n.29 e successive modifiche e integrazioni;

### DECRETA

#### - Art.1 -

La scuola materna non statale autorizzata "G. de Wich" con sede in **Via O. Caimi, 12** comune di **Locate-Varesino** provincia di **COMO**, è riconosciuta scuola paritaria ai sensi della legge 10 marzo 2000, n.62, a decorrere dall'anno scolastico 2000/2001.

#### - Art.2 -

Il permanere del predetto status di scuola paritaria é subordinato alla circostanza che non siano modificati gli elementi soggettivi ed oggettivi e comunque tutti i requisiti che ne hanno determinato il riconoscimento. In ogni caso nessuna modifica dei predetti elementi è possibile per atto unilaterale del gestore senza l'acquisizione preventiva dell'assenso dell'Amministrazione scolastica. E' fatto altresì obbligo al titolare della gestione di comunicare il venir meno di uno o più requisiti richiesti per il riconoscimento della parità. L'Amministrazione scolastica si riserva di effettuare accertamenti in ordine al possesso ed alla permanenza dei requisiti richiesti dalla legge n.62/2000 alle scuole paritarie e verifiche in ordine alle modalità di erogazione del servizio scolastico che deve caratterizzarsi come servizio pubblico, rispondente alle norme generali sull'istruzione.

Roma, 28 febbraio 2001

IL CAPO DEL SERVIZIO  
- Rosa Angela Giombolini -



1911/1912



1928/1929



1948/1949



1950 in occasione della Madonna Pellegrina





1958/1959

*E poi ...*

Chi avesse foto, storie, notizie,.. può inviarle al seguente indirizzo mail  
[asiloinfantilegdewich@hotmail.it](mailto:asiloinfantilegdewich@hotmail.it)